



Natura 2000-handleplan 2022–2027

Saltum Bjerger

Natura 2000-område nr. N216

Habitatområde H248

Titel: Natura 2000-handleplan for Saltum Bjerge
Udgiver: Jammerbugt Kommune
År: 2024
Forsidefoto: Overdrev. Jammerbugt Kommune.
Baggrundskort: © Styrelsen for Dataforsyning og Infrastruktur



Må citeres med kildeangivelse.

Indhold

1. Resumé	4
2. Baggrund	6
2.1 Den lovgivningsmæssige ramme	6
2.2 Miljøvurdering af handleplanerne	7
3. Redegørelse for gennemførelsen af seneste handleplan	8
3.1 Vurdering af gennemførelse af Natura 2000-planen	8
4. Behov for indsatser	10
5. Indsatser fordelt på aktør	12
6. Prioritering af den forventede indsats	13
7. Forventede initiativer og plan for interessentinddragelse	14
Bilag 1: Kortbilag	15

1. Resumé

Handleplanen for Natura 2000-område nr. 216 Saltum Bjerge beskriver den indsats, der skal igangsættes i Natura 2000-området inden udgangen af 2027. Natura 2000-området består af Habitatområde nr. 248.

Tabellen herunder viser områdets udpegningsgrundlag som det fremgår af Natura 2000-planen.

Udpegningsgrundlag for Habitatområde nr. 248		
Naturtyper:	Søbred med småurter (3130)	Næringsrig sø (3150)
	Brunvandet sø (3160)	Kalkoverdrev* (6210)
	Surt overdrev* (6230)	Hængesæk (7140)
	Kildevæld* (7220)	Rigkær (7230)

Naturtyper og arter, der udgør det gældende udpegningsgrundlag for Natura 2000-området. Tal i parentes henviser til de talkoder, som benyttes for naturtyper og arter fra habitatdirektivets bilag 1 og 2. * angiver, at der er tale om en prioriteret naturtype. Udpegningsgrundlag for habitatområder er blevet revideret som beskrevet i basisanalysen.

Det overordnede mål for området er beskrevet i afsnit 3.1 i Natura 2000-planen og de konkrete mål i afsnit 3.2. Generelt gælder for dette område, at den samlede forekomst af naturtyper i Natura 2000-området, uanset om de er kortlagt, skal være stabil eller i fremgang, såfremt de naturgivne forhold giver mulighed for det.

Målsætningerne konkretiseres i Natura 2000-planens afsnit 4.1 og 4.2 i form af nogle generelle og områdespecifikke retningslinjer for indsatsprogrammet.

Hovedformålet med indsatserne i perioden 2022-27 er:

1. Fokus på mere naturlige processer og naturens robusthed
2. Sikre og forbedre tilstanden af den eksisterende natur og levesteder
3. Bekæmpe invasive arter

Indsatsen i denne planperiode er rettet mod kontinuerlig pleje af overdrevstyperne kalkoverdrev (6210) og surt overdrev (6230) med henblik på at sikre og forbedre tilstanden af disse arealer gennem fx rydning, græsning og høslæt. Der vil være fokus på at forbedre hydrologien i rigkær (7230) med moderat-dårlig naturtilstand samt iværksætte rydning og afgræsning i rigkær (7230) og hængesæk (7140) under tilgroning. For at øge spredningsmuligheder og mindske påvirkningen fra landbrugsdrift er der fokus på sammenbinding af naturarealer, såfremt der åbnes for tilskudsordning hertil.

Indsatsen udføres både på offentlige og private arealer i området. Projekter på private lodsejeres arealer gennemføres i videst muligt omfang gennem frivillige aftaler. Der findes blandt andet en række understøttende tilskudsordninger, som kan søges gennem Landbrugsstyrelsen og Miljøstyrelsen, samt midler til Life-projekter som medfinansieres af EU.

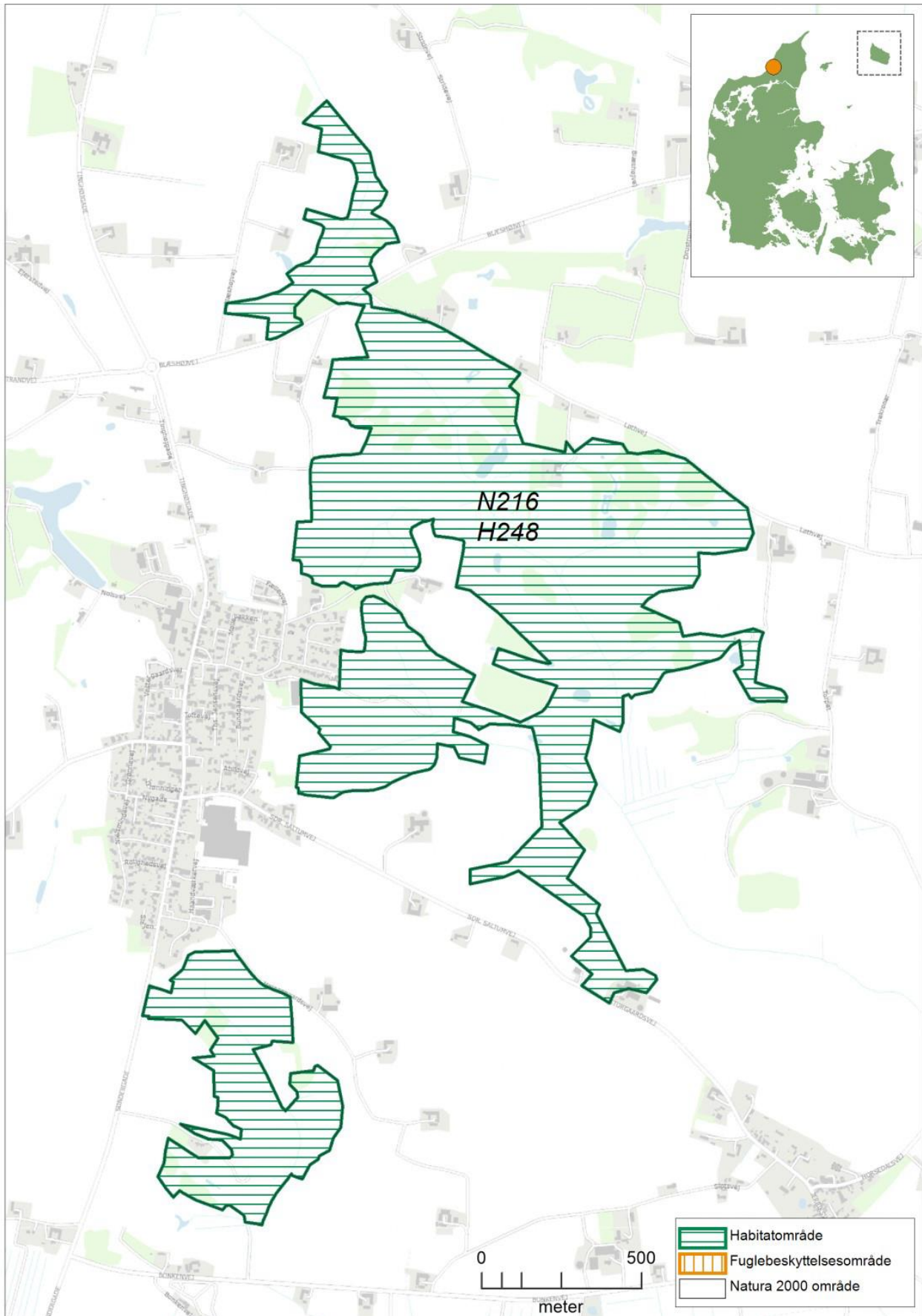

Kortet viser Natura 2000-områdets afgrænsning som det fremgår af Natura 2000-plan 2022-2027. Natura 2000-området består af habitatområde H248 Saltum Bjerget (vandret grøn skravering).

2. Baggrund

Miljøstyrelsen har udarbejdet Natura 2000-planer for 257 Natura 2000-områder, som indgår i den danske del af det europæiske Natura 2000-netværk. Planerne beskriver målene for det enkelte Natura 2000-område og fastlægger de indsatser, der skal ske inden for planperioden 2022–27. Natura 2000-planerne kan ses på Miljøstyrelsens hjemmeside www.mst.dk.

Ud fra Natura 2000-planerne er der udarbejdet Natura 2000-handleplaner for de enkelte Natura 2000-områder. Handleplanerne skal medvirke til at gennemføre Natura 2000-planerne for de enkelte områder. Denne handleplan er udarbejdet af Jammerbugt Kommune på grundlag af Natura 2000-plan for N216 Saltum Bjerge.

Hver kommune er ansvarlig for de dele af handleplanen, der vedrører kommunens geografiske område på land og kommunens kystnære områder. Kommunerne er ansvarlige for, at handleplanerne gennemføres inden udgangen af 2027. Miljøstyrelsen er ansvarlig for at udarbejde en skovhandleplan for de skovbevoksede, fredskovspligtige Natura 2000-arealer, men der er ikke skovhabitatnatur i fredskovspligtige arealer for dette Natura 2000-område.

Offentlige lodsejere, som ejer arealer i Natura 2000-området, kan vælge at gennemføre Natura 2000-planen direkte i egne planer for forvaltningsindsatser. Jammerbugt Kommune ejer 5,2 ha i Natura 2000-området, og ønsker ikke at udarbejde en selvstændig plan for forvaltningsindsatser på dette areal. Der er ingen andre offentlige lodsejere i dette Natura 2000-område

2.1 Den lovgivningsmæssige ramme

Den lovgivningsmæssige baggrund for handleplanerne findes i:

- miljømålsloven (lovbekendtgørelse nr. 692 af 26. maj 2023)
- naturbeskyttelsesloven (lovbekendtgørelsen nr. 1392 af 4. oktober 2022)
- bekendtgørelse om kommunalbestyrelsernes Natura 2000-handleplaner (bekendtgørelse nr. 944 af 27. juni 2016)

Det er kommunalbestyrelsen, der er ansvarlig for at gennemføre Natura 2000-planen på de privatejede arealer. Offentlige lodsejere er ansvarlige for at gennemføre Natura 2000-planen på deres egne arealer.

Handleplanen skal ifølge lovgivningen indeholde nedenstående:

- En prioritering af myndighedens forventede forvaltningsindsats i planperioden på baggrund af en opgørelse af behovet for konkrete forvaltningstiltag.
- De forventede initiativer, som myndigheden vil tage for at gennemføre Natura 2000-handleplanen, herunder en plan for interessentinddragelse.
- En oversigt over fordelingen af indsatsen mellem kommunale myndigheder, Miljøstyrelsen og offentlige lodsejere.
- En redegørelse for gennemførelsen af handleplanen for den forudgående 6 års periode, der gør det muligt at vurdere, i hvilket omfang Natura 2000-handleplanen er gennemført for den forudgående periode.

Handleplanen skal ikke omfatte offentligt ejede arealer, hvis der for disse arealer er udarbejdet/udarbejdes en plan for forvaltningsindsatsen, der er i overensstemmelse med de fastsatte mål for naturtilstanden i Natura 2000-planen. Der indsættes et resumé af de offentlige planer i handleplanens bilag.

Handleplanen skal være så konkret, at dens gennemførelse kan vurderes. Dog må handleplanen ikke foregribe det præcise indhold af de aftaler eller afgørelser, der træffes i forhold til den enkelte lodsejer i forbindelse med gennemførelsen af handleplanen.

Handleplanen skal i samspil med vandplanlægningen realisere Natura 2000-planen for så vidt angår vandbehov for de naturtyper, som er direkte afhængige af et vandøkosystem. Natura 2000-planens mål om forbedret vandkvalitet i større søer, vandløb, fjorde og kystvande realiseres gennem indsatsen i vandplanlægningen og skal ikke indgå Natura 2000-handleplanerne.

2.2 Miljøvurdering af handleplanerne

Natura 2000-handleplanerne er en type af planer, som kan være omfattet af krav om miljøvurdering i henhold til Bekendtgørelse af lov om miljøvurdering af planer og programmer og af konkrete projekter (VVM) (lovbekendtgørelse nr. 4 af 3. januar 2023) – herefter refereret til som miljøvurderingsloven.

Ved vurderingen af om en handleplan er omfattet af Miljøvurderingsloven ses på kriterierne i lovens § 8. Erfaringsmæssigt er der en del handleplaner, som ikke vil være omfattet af miljøvurderingsloven. Det afhænger dog i alle tilfælde af det konkrete indhold af handleplanen, og der skal derfor altid foretages en særskilt vurdering for hver plan.

Denne handleplan er blevet vurderet i forhold til, om den er omfattet af miljøvurderingsloven. Det er vurderet, at den ikke er omfattet af miljøvurderingsloven og der dermed ikke skal udarbejdes miljøvurdering af handleplanen.

Der er vurderet på, om handleplanen sætter nye rammer for fremtidige anlægstilladelser, eller om den vurderes at kunne påvirke internationalt udpegede naturbeskyttelsesområder væsentligt jfr. miljømålslovens §8.

Det er myndighedens vurdering, at handleplanen ikke sætter nye rammer for fremtidige anlægstilladelser.

Det er myndighedens vurdering, at handleplanen er undtaget fra habitatdirektivets artikel 6, stk. 3 og dermed fra vurdering efter miljøvurderingsloven, fordi planerne er "direkte forbundet med eller nødvendige for lokalitetens forvaltning" jf. artikel 6, stk. 3, 1. pkt. Handleplanen anses som direkte forbundet med og nødvendig for Natura 2000-områdets forvaltning.

For samtlige Natura 2000-planer er der foretaget en strategisk miljøvurdering (SMV). Natura 2000-planerne og de tilhørende miljøvurderinger kan findes på Miljøstyrelsens hjemmeside under Natura 2000, tredje generation planer (2022-2027).

3. Redegørelse for gennemførelsen af seneste handleplan

Handleplanerne for anden planperiode har været gældende siden udgangen af 2017. Kommunen har i den mellemliggende periode arbejdet for at gennemføre den indsats, der blev beskrevet i Natura 2000-planen for planperioden 2016-2021.

Det er muligt at få et samlet overblik over tilskudskompenserede indsatser i Natura 2000-områderne i "Sammenfatning af Natura 2000-planerne 2022-2027" på Miljøstyrelsens hjemmeside.

Nedenstående tabeller viser en oversigt over de realiserede, påbegyndte og planlagte projekter inden for Natura 2000-området.

Tabel 1: Følgende indsatser er finansieret via kommunernes egne midler eller DUT-midler.

	Indsats	Kommunalt ejet	Privatejet
Jammerbugt Kommune	Vedligehold ifm. hegningsprojekter*	Ca. 5 ha	Ca. 50 ha

*hvor kommunen har været tilsagnshaver

Tabel 2: Følgende indsatser er finansieret gennem landdistriktsmidler eller anden finansiering og gælder arealer, der ikke er skovbevoksede, fredskovspligtige arealer.

	Indsats	Kommunalt ejet	Privatejet
Jammerbugt Kommune	Græsning eller høslæt	Ca. 5 ha*	Ca. 53 ha**
	Rydning	-	0,5 ha ***
	Hegning (forberedelse til afgræsning)	-	8,2 ha ****

* 2,5 ha habitatnatur

** 28 ha habitatnatur

*** 0,5 ha habitatnatur

**** 1,5 ha habitatnatur

Jammerbugt Kommune har finansieret vedligehold af hegn på de hegningsprojekter hvor kommunen har været tilsagnshaver (se Tabel 1).

Der er givet tilsagn til græsning eller høslæt via landdistriktsmidler på 5 ha kommunalt ejede arealer inden for Natura 2000-området, hvoraf de 2,5 ha er kortlagt habitatnatur (se Tabel 2). Herudover er der givet tilsagn til græsning eller høslæt på 53 ha privatejet jord, hvoraf 28 ha er kortlagt habitatnatur.

Der er via landdistriktsmidler givet tilsagn til rydning på 0,5 ha privatejet jord, som også er kortlagt habitatnatur. Der er desuden i starten af forrige planperiode givet tilsagn til hegning via landdistriktsmidler på 8,2 ha privatejet jord, hvoraf 1,5 ha er kortlagt habitatnatur.

Ud over de ovennævnte indsatser har myndighederne søgt at gennemføre Natura 2000-handleplanen gennem faciliterende arbejde med naturplejenetværk og oplysning om Natura 2000 for nye ejere.

Der er ingen skovbevoksede, fredskovspligtige arealer inden for Natura 2000-området.

Der er ikke iværksat Life-projekter inden for Natura 2000-området.

3.1 Vurdering af gennemførelse af Natura 2000-planen

Handleplanen skal ifølge bekendtgørelsen indeholde en redegørelse for gennemførelsen af handleplanen for den forudgående 6 og 12 års periode, der gør det muligt at vurdere, i hvilket omfang Natura 2000-planen for den forudgående periode er realiseret. Vurderingen, af hvorvidt handleplanerne er gennemført i den forudgående periode, er baseret på om de planlagte indsatser fra sidste handleplan er opfyldt, eller der er udført tilsvarende tiltag.

Man skal være opmærksom på, at arealerne i forgangne og indeværende planperiode er ikke fuldstændig sammenlignelige. Der er siden sidste planperiode sket justeringer af forekomsterne af nogle naturtyper som følge af grænsejustering af habitatområdet.

I Natura 2000-handleplanen for 2. planperiode var der et mål om at udvide arealerne med kortlagt rigkær (7230), surt overdrev (6230) og kalkoverdrev (6210) gennem rydning, græsning og høslæt samt genskabelse af naturlig hydrologi.

Der er kortlagt ca. samme antal hektar med lysåben natur (ca. 49 ha) i indeværende planperiode som i forgangne planperiode. Der er kortlagt lidt mere surt overdrev (6230) (en forøgelse på ca. 1 ha) og lidt mindre kalkoverdrev (6210) (en reduktion på ca. 1 ha). Forskellen skyldes dels at mosaikkerne mellem de to typer er ændret og at grænserne ved kortlægningen er justeret.

Det var et mål i sidste planperiode at realisere flere hydrologiprojekter samt at søge hydrologisk og ejendomsræssig forundersøgelse. Der er ikke realiseret eller undersøgt mulighederne for gennemførelse af yderligere hydrologiprojekter, primært fordi tilskudsordningerne blev lukket. Indsatsen vurderes derfor ikke gennemført og overføres til 3. planperiode.

Det blev vurderet, at der var behov for en ny indsats i forhold til græsning eller høslæt på 12,35 ha habitatnatur ud over den igangværende indsats på 36,55 ha. Det gav et samlet behov på 48,9 ha. Der blev i planperioden givet tilsagn til pleje af græs på i alt 30,5 ha habitatnatur. Det vurderes, at indsatsen for at sikre kontinuerlig pleje af græs er delvist gennemført i seneste planperiode og indsatsen fortsætter i 3. planperiode.

I seneste handleplan blev der estimeret et behov for ny rydning på godt 16 ha. Der er en indsats i gang på 0,5 ha og indsatsen er dermed ikke gennemført.

I 2. planperiode, var der desuden et mål om at sikre sammenhængen mellem forekomster af naturtyperne surt overdrev (6230), kalkoverdrev (6210) og rigkær (7230). Det var et specifikt mål at sammenbinde disse naturtyper ved at udtage landbrugsjord i området på op til 5 ha, såfremt der kom en tilskudsordning til dette. Det har været muligt for private lodsejere at søge tilskud til sammenhængende arealer i Natura 2000-områder, men det var en begrænset ordning og der blev ikke givet tilskud i N216 i forgangne planperiode. Denne indsats overgår til 3. planperiode.

I 2. planperiode var der ligeledes en specifik målsætning om at iværksætte en bekæmpelse af invasive arter på naturtyperne surt overdrev (6230) og kalkoverdrev (6210) med fokus på arealer med en forekomst på over 10 %. Jf. Basisanalyse 2022-2027 er der ingen kortlagte arealer med en forekomst af invasive arter på over 10 %. Der vil i 3. planperiode dog fortsat være opmærksomhed på områder, hvor invasive arter forekommer i en udbredelse på 1-10 %.

Jammerbugt Kommune vurderer, at målsætningerne fra 2. planperiode er delvist gennemført og at der i 3. planperiode er behov for at arbejde videre med flere af de ovennævnte indsatser.

Effekten af indsatserne vil blive vurderet løbende i det Nationale Overvågningsprogram for Vandmiljø og Natur (NOVANA), som overvåger vandmiljøets og naturens tilstand inden for de områder, der prioriteres i forhold til de politisk fastsatte økonomiske rammer.

4. Behov for indsatser

Natura 2000-planen for N216 Saltum Bjerger, beskriver de konkrete mål for indsatsen.

Det er den overordnede målsætning, at arealet med naturtyperne kalkoverdrev (6210) og surt overdrev (6230) øges og sammenbindes. Derudover at områdets økologiske integritet sikres ved hensigtsmæssig hydrologi og pleje, herunder lav næringstilførsel, gode spredningsmuligheder og god vandkvalitet.

Det er en generel målsætning, at naturtyperne på udpegningsgrundlaget har en gunstig bevaringsstatus, og specifikt ønskes mindst ca. 31 ha tørbundsnatur og mindst ca. 5 ha vådbundsnatur i tilstandsklasse I-II. Naturtyper i ringere tilstand skal være i fremgang.

Indsatsen i denne planperiode er rettet mod kontinuerlig pleje af overdrevstyperne kalkoverdrev (6210) og surt overdrev (6230) med henblik på at sikre og forbedre tilstanden af disse arealer gennem fx rydning, græsning og høslæt. Der vil være fokus på at skabe sammenhæng mellem arealer med overdrev (6230, 6210) og rigkær (7230), hvor dette er muligt. Det er et mål at forbedre hydrologien i rigkær (7230) med moderat-dårlig naturtilstand, samt at øge afgræsning i rigkær (7230) og hængesæk (7140) under tilgroning med høje stauder.

Indsatsprogrammet i Natura 2000-planerne er afstemt, så den økonomiske ramme og den krævede indsats i planerne passer sammen. Til gennemførelse af planerne stiller staten en række virkemidler til rådighed, ligesom det forudsættes, at kommunerne bidrager økonomisk via de midler, som kommunerne er blevet økonomisk kompenseret for af staten (DUT-midlerne).

På baggrund af Natura 2000-planen har kommunen vurderet, at der er behov for nedenstående konkrete forvaltningstiltag. Handleplanmyndigheden skal forsøge at indgå frivillige aftaler med lodsejere om drift. Hvor dette ikke er muligt, skal myndigheden påbyde en bestemt drift, hvis det er nødvendigt for opnåelse af målene i Natura 2000-planen eller for at forhindre forringelse og forstyrrelse.

Offentlige lodsejere skal selv organisere gennemførelse af indsatser på egne arealer.

Tabel 3: Behov for indsatser for naturtyperne

Forventede indsatser		Skøn over behov:		
		Igangværende indsats	Ny indsats	Samlet behov for indsats
Lysåbne naturtyper*	¹ Græsning eller høslæt	30,5 ha	Op til 18,5 ha	Op til 49 ha
	² Bekæmpelse af invasive arter	0 ha	0 ha	0 ha
	³ Rydning	0,5 ha	Op til 11,2 ha	Op til 11,7 ha
	⁴ Forbedring af hydrologi	0 ha	Op til 2 ha	Op til 2 ha
	⁵ Sammenbinding af naturtyper	0 ha	Op til 5 ha	Op til 5 ha

* Omfatter samtlige kortlagte habitatnaturtyper jf. basisanalysen 2022-2027

¹ Det vurderes, at der er behov for græsning eller høslæt på samtlige kortlagte lysåbne naturtyper, hvis gunstige bevaringsstatus er delvist betinget af ekstensiv drift.

² Det vurderes, at der er behov for bekæmpelse af invasive arter på arealer hvor disse udgør mere end 10 %.

³ Det vurderes, at der er behov for rydning på arealer hvor vedplanter udgør mere end 10 %.

⁴ Overført fra seneste handleplan, da indsatsen ikke blev gennemført.

⁵ Overført fra seneste handleplan, da indsatsen ikke blev gennemført.

Forklaring til Tabel 3:

Der er i 1. og 2. planperiode arbejdet for at etablere afgræsning i store dele af Natura 2000-området, en indsats som i vid udstrækning er gennemført. På en vis andel af habitatnaturtyperne er der ikke afgræsning eller høslæt og her er tilgroning med høje urter og vedplanter en trussel. Afgræsning og rydning kan med fordel iværksættes på disse arealer. Det antages, ved opgørelsen af det samlede behov for græsning eller høslæt, at samtlige kortlagte habitatnaturtyper i N216 er plejekrævende og begunstiges af græsning/høslæt. Derfor vurderes det, at der er behov for en ny indsats på de habitatnaturtyper, hvor der ikke er givet tilsagn til pleje af græs i forrige planperiode.

For sure overdrev (6230) i moderat-dårlig naturtilstand er randpåvirkning fra landbrugsarealer en trussel, og der vil arbejdes for at tage tilstødende landbrugsarealer ud af drift, såfremt der kommer en tilskudsordning til dette. Ligeledes kan sammenhængen mellem naturtyperne og spredningsmulighederne derimellem øges

ved etablering af ekstensiv drift på tilstødende ikke-kortlagte arealer med henblik på at skabe bedre forudsætninger for at habitatnaturtyperne her kan udvides. Indsatsen for sammenbinding af naturtyper på 5 ha er overført fra seneste handleplan, da den ikke blev gennemført.

For rigkær (7230) i moderat-dårlig naturtilstand er truslerne primært afvanding samt tilgroning i høje og middelhøje urter og vedplanter. Der er iværksat hydrologiske tiltag i 1. planperiode og det vil afsøges hvilke muligheder der åbnes for at iværksætte yderligere indsatser for at mindske afvanding. Herudover er der behov for rydning og øget afgræsning på flere arealer, som kan følge et hydrologisk tiltag. Indsatsen for forbedring af hydrologi på 2 ha er overført fra seneste handleplan, da den ikke blev gennemført.

Der er ikke kortlagt naturtyper med en arealmæssig udbredelse af invasive arter på mere end 10 % i seneste basisanalyse. Der er dog opmærksomhed på arealer med en forekomst af invasive arter på 1-10%, hvor der evt. kan blive behov for en indsats i løbet af perioden.

OBS: Data, som ligger til grund for vurderingen af behovet for indsatser, stammer fra Basisanalyse 2022-2027, og er indsamlet ved naturtypekortlægningen i 2016. Indsatser fra den forrige planperiode afspejles således ikke nødvendigvis i det data som ligger til grund for vurderingen af behovet for en ny indsats.

5. Indsatser fordelt på aktør

Grundlæggende er ansvaret fordelt, så kommunerne er ansvarlig myndighed på alle arealer i kommunen undtagen de skovbevoksede fredskovspligtige arealer.

Miljøstyrelsen er ansvarlig myndighed for de skovbevoksede fredskovspligtige arealer. Det gælder dog, at kommunerne er ansvarlige for de arealer i fredskov, der er beskyttet efter §3 i naturbeskyttelsesloven.

Myndighederne er ansvarlige, jfr. ovenstående fordeling, for gennemførelse af handleplanen undtagen for offentlige arealer, hvor lodsejer selv er ansvarlige for at gennemføre handleplanen. De fleste indsatser er geografisk bestemt, hvorved den nævnte myndigheds- og arealdeling er gældende. Det er muligt at finde relevante Natura 2000-geodata i [MiljøGIS](#)¹. Endvidere kan overvågningsdata fra NOVANA-programmet tilgås via [Danmarks Miljøportal](#)² og i Natura 2000-basisanalyserne.

Der kan være indsatser i Natura 2000-planens indsatsprogram, hvor der ikke er samme klare geografiske afgrænsning. I denne handleplan er der en naturlig ansvarsfordeling ud fra den geografiske afgrænsning, og dermed hvilken myndighed, der er ansvarlig for gennemførelse.

Jammerbugt Kommune er eneste offentlige myndighed, som ejer arealer indenfor Natura 2000-området. Kommunen ejer 5,2 ha og har ikke udarbejdet en selvstændig plan for forvaltningsindsatser på dette areal. Da der ikke er skovbevoksede fredskovspligtige arealer indenfor Natura 2000-området er Miljøstyrelsen ikke ansvarlig for gennemførelsen af indsatser beskrevet i handleplanen. Det er således alene Jammerbugt Kommune der er ansvarlig for gennemførelsen af indsatserne beskrevet i denne handleplan, både for så vidt angår kommunens egne arealer og private arealer.

¹ <https://miljoegis.mim.dk/spatialmap?profile=natura2000planer3-2022>

² <https://www.miljoportal.dk/>

6. Prioritering af den forventede indsats

Natura 2000-planerne 2022-2027 har især fokus på en naturforvaltning, hvor man gør brug af naturens egne dynamikker. Samtidig fastholdes en række indsatser, der er kendt fra de gældende planer.

Hovedformålene med indsatserne i tredje planperiode (2022-2027) er:

- 1. Fokus på mere naturlige processer og naturens robusthed**
 - 1.1. der er øget fokus på en mere naturnær forvaltning med fokus på at sikre sammenhæng i naturen og mere naturlige dynamikker i Natura 2000-områderne
 - 1.2. der arbejdes for at udvide arealet med urørt skov
 - 1.3. der er fokus på tiltag mod klimaforandringer og dermed områdernes robusthed over for pludselige hændelser
- 2. Sikre og forbedre tilstanden af den eksisterende natur og levesteder hvilket bl.a. er i overensstemmelse med 'brandmandens lov' og EU's biodiversitetsstrategi 2030**
 - 2.1. fortsætte arbejdet med at sikre naturtilstanden f.eks. ved naturpleje på plejekrævende arealer
 - 2.2. fortsætte arbejdet med at afsøge behovet for og udlægge forstyrrelsesfrie zoner bl.a. til gavn for trækfugle, marine naturtyper og havpattedyr
 - 2.3. fokus på indsatser, der gavner truede arter og fugle
 - 2.4. fortsætte arbejdet med at afsøge behovet for at regulere fiskeri i beskyttede områder
- 3. Bekæmpe invasive arter**
 - 3.1. fortsætte arbejdet med at bekæmpe invasive arter

Prioriteringen af den forventede forvaltningsindsats i planperioden er sket på baggrund af opgørelsen af behovet for konkrete indsatser (se kapitel 4). Den nedenstående prioritering afspejler således den forventede tidsfølge af indsatsen i forbindelse med de konkrete forvaltningstiltag.

Jammerbugt Kommune vil i hele planperioden prioritere at bevare den eksisterende natur ved kontinuerlig pleje af plejekrævende arealer og udvikling mod gunstig bevaringsstatus for de naturtyper, som er under tilgroning med høje urter. Der vil arbejdes faciliterende i forhold til lodsejere og arbejdes for at oplyse om tilskudsmuligheder og naturplejetiltag indenfor Natura 2000-området.

For at skabe bedre spredningsmuligheder og mindske påvirkningen fra landbrugsdrift vil der arbejdes for at tage landbrugsjord, som støder op til eksisterende natur, ud af drift, samt at etablere ekstensiv afgræsning på ikke-kortlagte arealer med henblik på, at skabe forudsætninger for, at naturtyperne her kan udvide sig. Der har tidligere været en tilskudsordning til sammenhængende arealer for private lodsejere. Såfremt denne ordning åbnes, vil Jammerbugt Kommune bistå med oplysning om ordningen til relevante lodsejere i tilknytning til relevante ansøgningsrunder. Det samme gælder muligheden for at sikre optimale hydrologiske forhold for særligt rigkær (7230).

Den arealmæssige udbredelse af invasive arter på de kortlagte naturtyper i Natura 2000-området er relativt lille, og bekæmpelse vil ikke være en prioriteret indsats. Der vil dog løbende i perioden være opmærksomhed på udviklingen og undersøges om der findes tilskudsmuligheder for bekæmpelse.

Jammerbugt Kommune vil prioritere samarbejder og projektmuligheder i forhold til lodsejere i følgende rangordnede kriterier:

- Lodsejere med særligt sårbare naturtyper og arter (f.eks. naturtyper og arter, hvis biogeografiske status er i fare for at blive alvorligt forringet),
- Lodsejere med særligt store arealer omfattet af Natura 2000-planerne,
- Lodsejere i de store naturområder i Natura 2000-området,
- Lodsejere, som er særligt interesserede i at gennemføre en indsats.

7. Forventede initiativer og plan for interessentinddragelse

Det er Jammerbugt Kommunes hensigt at planlægge og udføre projekterne som vist i nedenstående tabel 4, og i den forbindelse tager myndigheden en række initiativer for at inddrage lodsejere og andre interessenter i projekterne.

Tabel 4 viser myndighedens plan for interessentinddragelse. Der kan ske ændringer, hvis det ønskes af lodsejerne, eller hvis andre forhold taler for det.

Tabel 4. Forventet plan for interessentinddragelse

Projekt navn	Initiativ	Tidsplan
Orientering af Grønne Råd om projektstatus	Kommunerne afholder møder 4 gange årligt	Hele planperioden
Facilitering af relevante tilskudsordninger	Bidrage med oplysninger om Natura 2000-tilskudsordninger til lodsejere, forpagtere og dyreholdere	Hele planperioden
Ansøge og være tilsagnshaver på tilskudsordninger	Tilbyde at være tilsagnshaver på støtteordninger til rydning, hegning og hydrologi mm.	I tilknytning til relevante ansøgningsrunder

Projekterne gennemføres i videst mulige omfang ad frivillighedens vej. Derfor er det i mange tilfælde ikke, på nuværende tidspunkt, muligt at beskrive hvornår projekterne fysisk bliver udført. Kommunen vil i hvert enkelt tilfælde sørge for, at relevante interessenter bliver inddraget.

Bilag 1: Kortbilag

Billedet herunder viser et oversigtskort som det fremgår af Natura 2000-basisanalyse 2022-2027.

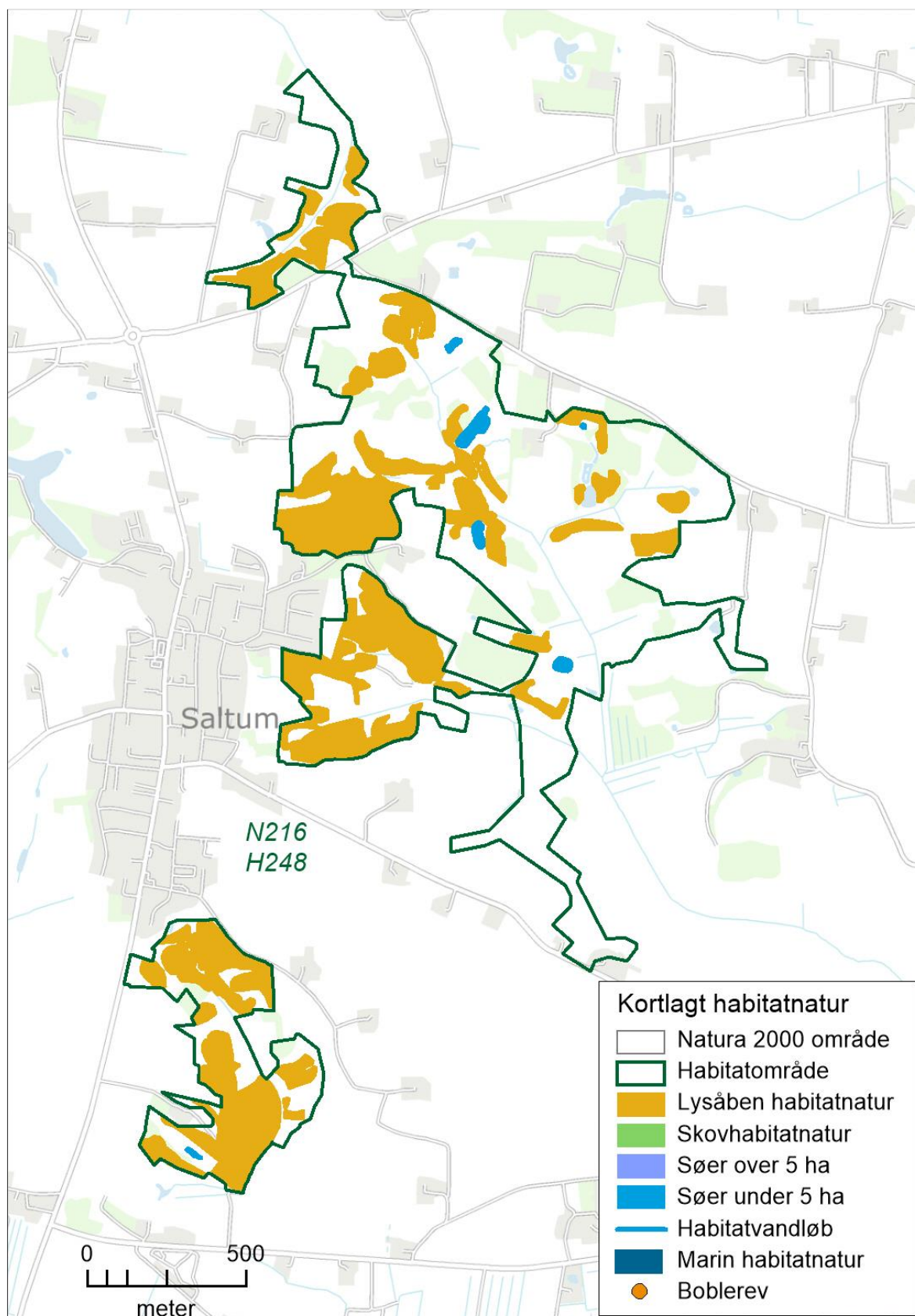

Kortet viser afgrænsningen af Natura 2000-område N216 Saltum Bjerge samt kortlagt habitatnatur i området.